GUIDEN

OKTOBER/NOVEMBER 2023 | 33. ÅRGANG | NR. 5

ANNISSE | MÅRUM

I dette nummer:

GUIDEN

Indhold

Bliv klar til julen 4
Sikke en fest vi har 5
Dominans hos hunde 7
Julemarked i Annisse forsamlingshus 8
Julestræde åbner igen 10
Banko! 10
Ny bestyrelse i Annisse lokalråd 13
Fredagsbarens tur til Ågabet 14
Halloween i Mårum 16
Fællesspisning i Mårum forsamlingshus 18
Gymnastik for dig på 60+ 19
"LARK" kommer til Mårum 21
Børne-familiegudstjeneste i Mårum 22
Korskole i Gribskov 23
Koncert i Mårum"Øjeblikkets indskydelse" 23
Julemarked i Mårum præstegård 25
Mårums nye konfirmandhold 27
Julekrea på Bakkeholmgaard 27
Aftenandagt i Mårum kikre 28
Julehjælp i Mårum – alle skal have en god jul 28
Allehelgen gudstjeneste i Mårum kirke 28
Konfirmanderne på tur 29
Salmeservice! 31
Kalender 33
Gypsyjazz 41
Liva weel 41
Gudstjeneste med kordeltagelse 43
De sataniske vers i Goethes Faust 47
Halloween i Annisse kirke 48
Aftenandagt i Annisse kirke! 49
Tre kreative generationer 52
Annisse naturbørnehus 50 års jubilæum 54
AIF - det største antal hold...nogensinde! 56
Gribskov naturbørnehus 59
Naturen som terapeut 61
Er du god til at få taget billeder? 62

GUIDEN NR. 5 /2023
Annisse-Mårum Guiden
omdeles til alle husstande i
Annisse og Mårum sogne
Oplag
1950 eksemplarer
Modtages bladet ikke,
kontakt Bent Lynge (40588707)
eller Pia Niebuhr (24211770).
NÆSTE NUMMER
Udgivelsesdato:
mandag den 4. december 2023
DEADLINE
tirsdag den 14 november 2023
LAYOUT
Grafikhuset,
Ditte Helene Røeder
TRYK
Buwi Tryk
TEGNINGER
Tom Duus
ANSVARSHAVENDE REDAKTØR
Ditte Helene Røeder
Alle henvendelser i redaktionelle
spørgsmål til: guiden@annisse.dk
Forside: Annisse forsamlingshus

Deadline næste nummer: 14. november 2023

Tekst af Ann-Britt Nordkvist Foto: Bjarne Klarskov

BLIV KLAR TIL JULEN

Invitation til årets store Julesmagning den 17. november. smagning af vin, portvin og gløgg

Glæd dig til denne smagning.
Vi skal igennem 12 forskellige vine, portvine og gløgg, så du kan være velforberedt til decembers arrangementer og selve juleaften.
Du bliver guidet godt igennem hele forløbet af Daniel fra DH Wines , som i dagens anledning får selskab af Alex fra Østjysk Vinforsyning.
Du får også en let anretning med i prisen.
Prisen for smagning og let anretning er kun kr. 325,00
Arrangementet starter kl. 19.00.
Tilmelding på annisseforsamlingshus.dk

325.- kr

Tekst af Ann-Britt Nordkvist Foto: Bjarne Klarskov

Sikke en fest vi har haft nu i nat...

90'er Disko i Annisse Forsamlingshus 9. september

Efter et meget velbesøgt Sodavandsdisko for børn om fredagen, var det lørdag de voksnes tur.
DJ'en sørgede for den glade 90'er musik, som fik over 100 danselystne gæster på dansegulvet.
Baren var velbesøgt, og der blev hygget i diskokuglens kalajdoskopiske lys og i vores smukt oplyste have.
Streetfood trucken havde denne gang Burgere og Fritter med til os – meget 90'er agtigt, og det faldt i god jord.
Vi takker alle for en forrygende aften.
Næste Dansearrangement er lørdag den 3. marts 2024, hvor danseorkesteret Lark er på programmet.
Så sæt krydset i kalenderen allerede nu.

SALON SAABYE
SALON SAABYE
SALON SAABYE
SALON SAABYE
SALON SAABYE
SALON SAABYE
SALON SAABYE
SALON SAABYE
SALON SAABYE
SALON SAABYE
SALON SAABYE
SALON SAABYE
SALON SAABYE
SALON SAABYE

ÅBNINGSTIDER
Man - Tors 8:00 - 20:00
Fre 8:00 - 17:00
Lør 8:00 - 14:00
Book online på:
www.salonsaabye.dk
Tlf. 30 54 41 51
Nytorv 1 • 3200 Helsinge

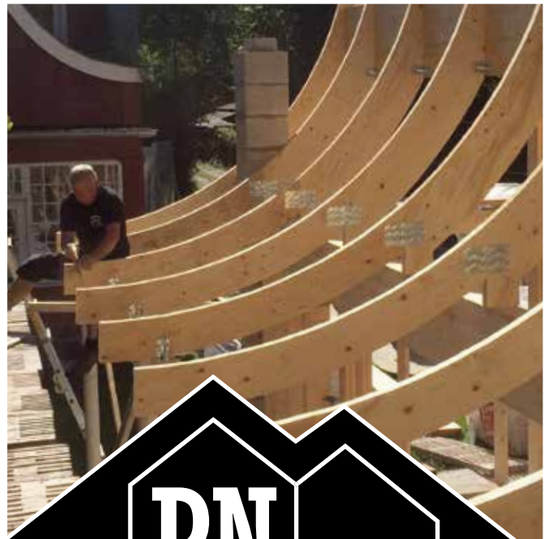

PN & søn
Tømrermester
Peter Nielsen & Søn
Ramløse | tlf. 20 65 51 39 | www.p-n.dk

DENKOMPETENTEHUND.DK

Mindfulness-inspireret hundetræning
i Annisse
ved Nikolai Norup – certificeret hundeinstruktør og adfærdsbehandler.

Max 6 deltagere pr. hold.
8 lektioner (60 min.) for 1000 kr.

Har din hund adfærdsproblemer som fx angst, aggression, alene-hjemme-problemer osv., kan jeg også hjælpe med det.

Se mere på: www.denkompetentehund.dk

EMAIL: denkompetentehund@gmail.com SMS: 31 21 82 26

ADFÆRDSBEHANDLING HUNDETRÆNING HUNDELUFTNING

Helsinge
Bedemandsforretning
Annisse • Mårum
Frederiksborgvej 2, Helsinge
48 79 41 45

Michael Jensen
DIN LOKALE BEDEMAND
www.bedemand.nu

af Ann-Britt Nordkvist

Dominans hos hunde

Foredrag i Annisse Forsamlingshus

Nedstammer menneskets bedste ven, hunden, fra ulve? Hvornår blev hunden domesticeret? Er hunde dominante? – disse og mange andre gode spørgsmål rundede Nikolai Norup i sit foredrag "Dominans hos hunde"

Et spændende foredrag, hvor vi også blev klogere på, hvordan teorierne om opdragelse af hunde har udviklet sig gennem de sidste 100 år.

Anden del af foredraget var teori, hvor Nikolai Norup, der til daglig beskæftiger sig med Adfærdsbehandling og træning af hunde i sin virksomhed "Den kompetente hund", besvarede deltagernes spørgsmål, som både var generelle og specifikke i forhold til deltagernes egne hunde.

Vi tror, at alle gik derfra en smule klogere

af Tine Bagger-Sørensen

Julemarked i Annisse forsamlingshus

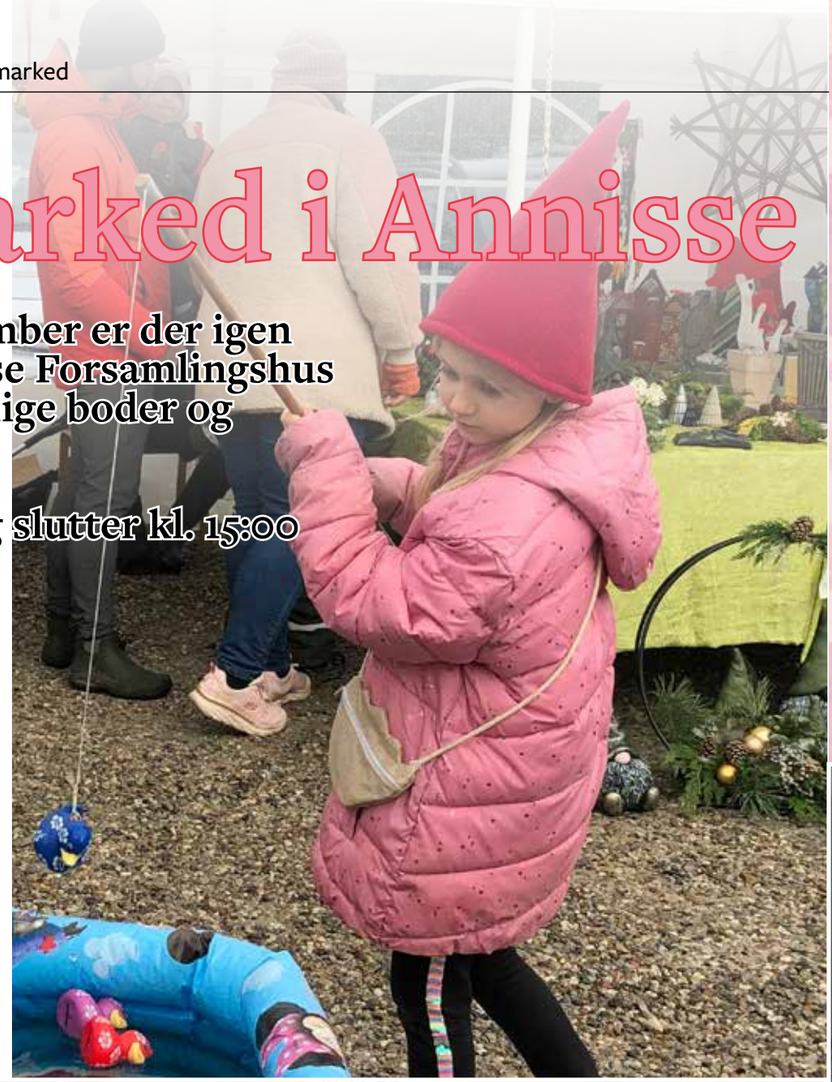

Lørdag den 2. december er der igen julemarked i Annisse Forsamlingshus med mange forskellige boder og aktiviteter.

Vi åbner kl. 11:00 og slutter kl. 15:00

Glæd jer - i år skal vi til julemarked igen! I år begynder adventstiden først i december og 1. søndag i Advent er den 3. december...

Men vi skal da stadig nå at varme op til årets jul og det kan vel ikke gøres bedre, end på vores hyggelige julemarked i Annisse Forsamlingshus! Vi lover at gøre alt for at skabe en dejlig julestemning.

MASSER AF BODER

Der vil som sædvanlig være masser af boder med alt fra kunsthåndværk og forskellige former for juledekorationer til skønne delikatesser. Der er altså både mulighed for gaveindkøb samt indkøb til forberedelserne.

Udenfor Forsamlingshuset vil er være bål, boder, snobrød og flæskestegssandwich og aktiviteter for børn. Kom og køb gran, fuglehuse, adventskranse, gravdekorationer, lys og juletræer, samt vafler, ost og andre lækkerier.

KAFFE, KAGER OG CHOKOLADE

Cafeen byder igen på dejlige hjemmelavede kager, sandwich og rigtig god kaffe, te og chokolade. Baren sælger gløgg, sodavand og øl.

VIL DU VÆRE MED?

Vil du gerne have en bod, så gå ind på Forsamlingshusets hjemmeside www.annisseforsamlingshus.dk og find alle oplysninger om tilmelding!

JULESTRÆDE ÅBNER IGEN

Søstræde 4 og 9 åbner op for værkstederne i november, så kig forbi og find kranse og dekorationer til dit hjem.

Igen i år åbner Rita og Gitte og deres julestue og værksteder på Søstræde 4 og 9. i Annisse.
Vi håber mange har lyst til at kigge forbi.Rita har bygget et helt nyt værksted, hvor hun vil sidde og arbejde.
Gitte er stadig at finde det sædvanlige sted i garagen. Vi sætter skiltet op ved egetræet, når vi arbejder, men ellers kig ind hvis døren eller porten er åben.
Vi holder åben i week-enden 18. og 19. november og igen den 25. og 26. november. Weekenden efter er vi at finde i Annisse Forsamlingshus til vores årlige julemarked fra kl. 11.00 til 15.00.

AIF: Banko

af Heino Hansen

Banko!

AIFs venner holder banko i Annisse forsamlingshus mandag den 2. Oktober kl 19.30

af Gitte Peschadt

Annisse forskønnes

Der er løgnedlægning 8. oktober 2023. Vi mødes kl. 10.00 ved egetræet.

Så er det igen blevet tid til at lægge løg ned, så vi kan forskønne vores by.
Vi har efterhånden fået et meget flot bed med cirkler af påskeliljer og andre dejlige forårsblomster ved egetræet.
Vi kunne måske prøve at fordele os lidt mere rundt om gadekæret og ved indfaldsvejene til byen.

Inge-Lis vil som altid sørge for en dejlig kage og hvis I selv tager et krus med, vil der også være både kaffe og te. Find nogle spændende løg, tag fat i naboen og kom og hyg jer, inden vi igen pakker os ind i hver vores hus.

På gensyn
Inge-Lis og Gitte

af Karin Hammerum

NY facebook gruppe for Annisse Lokalråd

Et nyt kommunikationsmiddel - en ny Facebook gruppe for Annisse Lokalråd

Til brug for adhoc kommunikation mellem Annisse borgere og lokalrådet, har vi oprettet en Facebook-gruppe kaldet 'Annisse Lokalråd'. Her kan du finde nyheder, referater fra lokalrådets møder, vores fokusområder og vedtægter.

Vi håber, at I vil få glæde af det nye medie. Den gamle profil vil blive slettet.

Scan QR-koden og bliv medlem

af Jette Haugaard

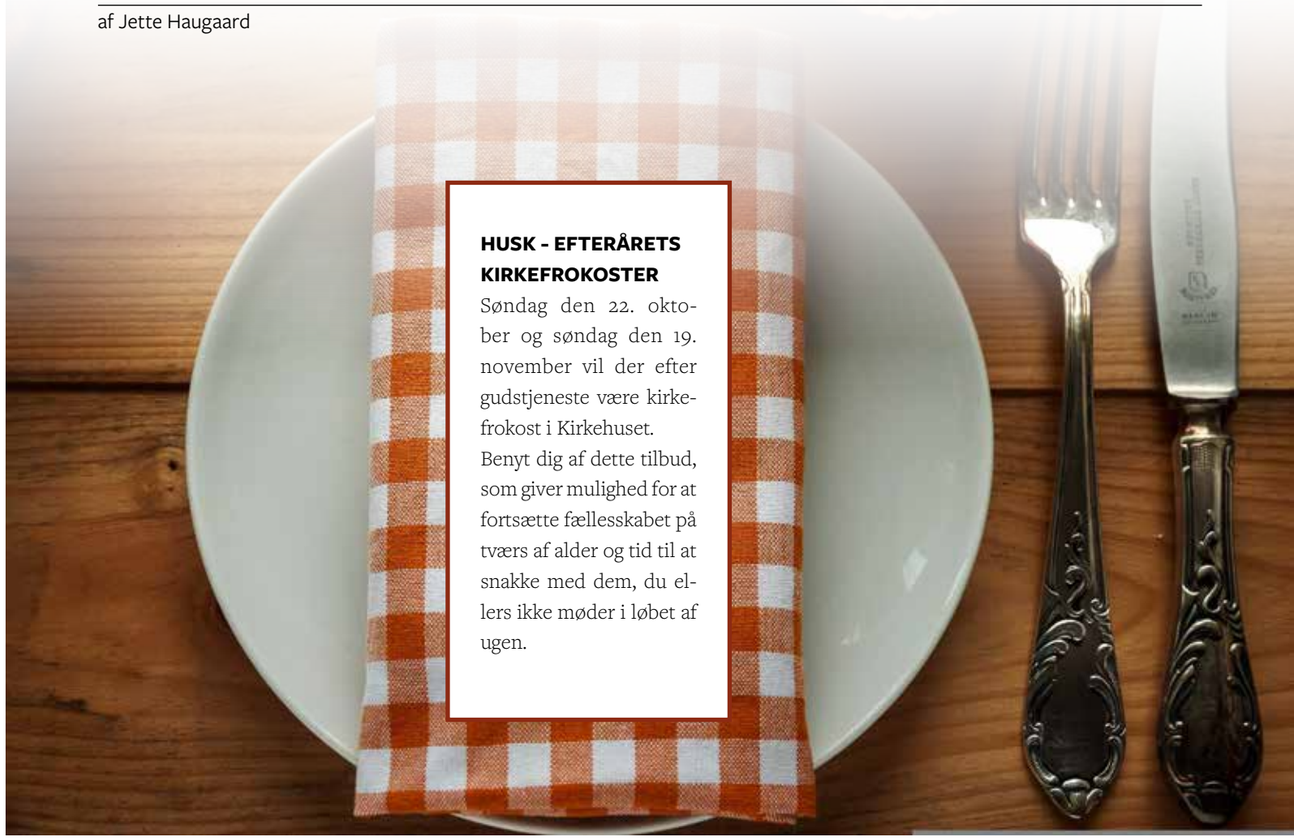

HUSK - EFTERÅRETS KIRKEFROKOSTER

Søndag den 22. oktober og søndag den 19. november vil der efter gudstjeneste være kirkefrokost i Kirkehuset.
Benyt dig af dette tilbud, som giver mulighed for at fortsætte fællesskabet på tværs af alder og tid til at snakke med dem, du ellers ikke møder i løbet af ugen.

Ny bestyrelse i Annisse lokalråd

ANNISSE LOKALRÅDS NYE BESTYRELSE

På Lokalrådets bestyrelsesmøde 17. august konstituerede Lokalrådet sig med ny bestyrelse. Jette Haugaard som formand, Ditte Maymann som næstformand, Christian Jessen som sekretær og Ann-Christin Sommer som kasserer.

Øvrige bestyrelsesmedlemmer er Karin Hammerum, Inge Lykke (for Annisse Kirke), Julie Sommer (for Bjørnehøjskolen), Robert Hansen (for Annisse Forsamlingshus) og NN (for Annisse Idrætsforening)

af Jette Haugaard

Fredagsbarens tur til Ågabet

UDFLUGT PÅ ARRESØ OG TIL ÅGABET

I Fredagsbarens sparebøsse lægges penge til chips, og i alle år er der betalt flere penge, end der spises chips for. Et par gange om året indsættes småbeløb fra sparebøssen i banken, og når der er 'penge på bogen', tager Fredagsbaren på udflugt.
I år chartrede baren MS Frederikke til at sejle en tur på Arresø. Vejret var dejligt og humøret højt, da vi mandag den 21. august sidst på eftermiddagen sejlede ud fra Arresødal.

Efter en times sejlads lagde vi til ved det tidligere fiskerleje Ågabet i skovområdet ved indsejlingen til Arresø Kanal, og her holdt vi 'langbordsspisning' med medbragt mad og vin.

ÅGABETS HISTORIE

Ågabet har igennem mere end hundrede år været udgangspunkt for erhvervsmæssigt fiskeri på Arresø. I 2020 blev 'Foreningen Ågabets Bevarelse' (FÅB) stiftet med det formål at sikre bevarelsen af Ågabet som fiskerleje.

FÅB ønsker med Ågabet at skabe et støttepunkt for formidling af Arresø og omegns kultur- og naturhistoriske værdier samt at skabe rammen for rekreativ udnyttelse af området i et bæredygtigt samspil med de unikke naturmæssige rammer.
FÅB har indgået aftale med Naturstyrelsen om ret til at benytte området.

Siden 2021 har FÅB driftet Ågabet i samarbejde med Rejsebureauet Arctic Friend, som udbyder flere forskellige aktiviteter i Ågabet Outdoor Center.
Kasper Trojlsgaard, ejer af Årctic Friend, fortalte sammen med Jette Haugaard (formand for FÅB) om ideen bag Ågabet og om visionerne for området.

Indtil videre har Ågabet kun åbent i sommerhalvåret, men uden for sæsonen er der mulighed for at lave private arrangementer, og der arrangeres løbende kurser og foredrag om naturoplevelser. Se mere om aktiviteterne på https://www.aagabet.dk/

Glimt fra Ågabet

MS Frederikke

Langbordsspisning ved Ågabet

Kasper Trojlsgaard fortæller om Ågabet

af Susanna van Overeem

Halloween i Mårum

Tag hele familien med til Halloween i Mårum forsamlingshus lørdag den 28. oktober 2023 – kl. 17.30 til ca. kl. 20.00. Vi byder på uhygge, græskar konkurrence, gratis mad og så skal vi på tur til Grønnekilde.

Forsamlingshuset er pyntet op til Halloween og vi glæder os til at invitere jer indenfor. Kom udklædt, hvis du har lyst, det bliver områdets bedste halloween for hele familien.

GRÆSKARKONKURRENCE

Deltag i konkurrencen om de flotteste udskårene græskar og vind gavekort á 500 kroner, 400 kroner og 300 kroner til forretningerne i Helsinge.
Mellem kl. 17.30 og kl. 18.00 kan I aflevere jeres græskar. Der bliver sat lys og nummer i og I får udleveret en stemmeseddel.
Fra kl. 18 kan I begynde at stemme på de 3 græskar I synes bedst om og vinderne offentliggøres inden skumringstimen begynder og historien fortælles.

GRATIS MAD

Vi byder på kødsovs og pasta. Maden er gratis, men I kan købe sodavand, vin og øl.

ÅRETS GYSER

Kender I historien om Jens Omgang? Nå ikke....så skal I i år høre om krybskytten der løb om hjørner med skovfogeder og betjente, og kendte hver en krog af Gribskov. Jens huserer stadigvæk i skoven og ham skal vi høre meget mere om.
Der går historier om at Jens stadigvæk er i skoven og passer på alle de geværer han har gemt rundt omkring.
Mon Jens er i skoven denne aften, hvor vi er tæt på allehelgen, som er den aften, hvor vi mindes vores døde og som ifølge folketroen også er den aften, hvor hekse, genfærd og mørkets magter er løse for at vanære og håne de helgener, der festligholdes på allehelgensdag.

GRØNNEKILDE

Efter maden i forsamlingshuset køre eller går vi til parkeringspladsen for enden af Skovvej, hvor I får udleveret lanterner og går mod Grønnekilde, hvor der venter jer varm kakao, kage, bål og hygge.
På turen må I ikke bruge lommelygter eller Mobiltelefoner.
Forbered jer på en rigtig uhyggelig tur til Grønnekilde.

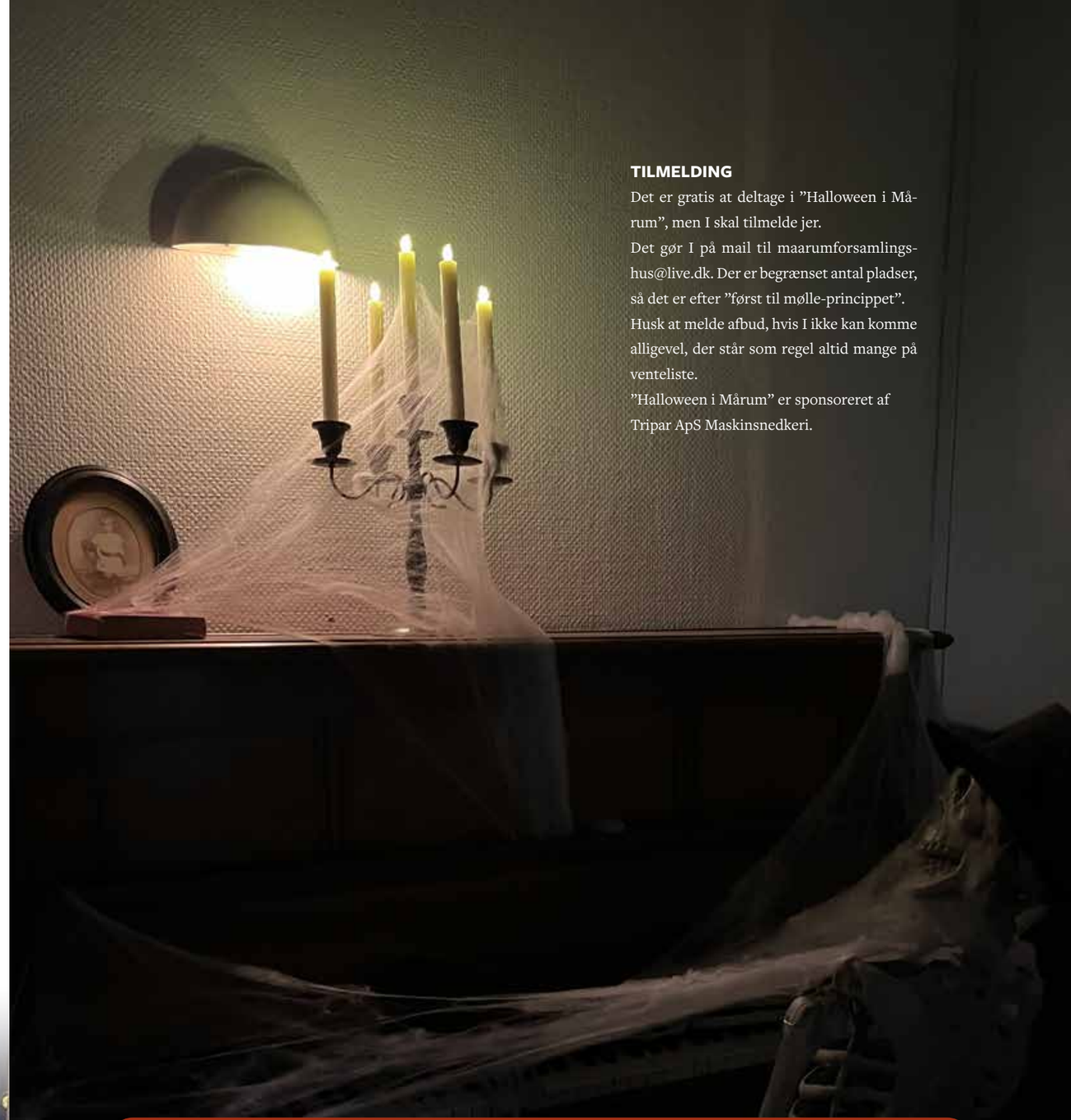

TILMELDING

Det er gratis at deltage i "Halloween i Mårum", men I skal tilmelde jer.
Det gør I på mail til maarumforsamlingshus@live.dk. Der er begrænset antal pladser, så det er efter "først til mølle-princippet".
Husk at melde afbud, hvis I ikke kan komme alligevel, der står som regel altid mange på venteliste.
"Halloween i Mårum" er sponsoreret af Tripar ApS Maskinsnedkeri.

af Susanna van Overeem

Fællesspisning i Mårum Forsamlingshus

Kom med når vi spiser sammen til fællesspisning i forsamlingshuset. En skøn gruppe af frivillige skiftes til at dække borde og lave maden.

RAMMERNE

Maden vil typisk være en almindelig hverdagsret, salat og brød samt enten en forret eller en dessert/kage og kaffe.
Menuen vil være klar en uge før fællesspisningen og kan ses på hjemmesiden: maarumforsmalingshus.dk
Vi sidder ved langborde, så vi har mulighed for at tale sammen på kryds og tværs.
Vi hjælpes alle ad med at rydde op, så vi kan være færdige senest kl. 21.00
Det er muligt at købe drikkevarer.

PRIS OG TILMELDING

70 kroner pr. person - børn under otte år, 35 kr.
Tilmelding er senest fredagen før og sker ved at, indbetale det aktuelle beløb på MobilePay "box47749" (husk at skrive box foran) Fællesspisning i Mårum, eller sende en mail til maarumforsamlingshus@live.dk.

FRIVILLIG

Har du lyst til at være med i mad-fællesskabet og være en del af det aktive frivilligfællesskab, der skiftes til at lave mad og dække borde, så skriv til os på mailen. Vi lover dig at det bliver hyggeligt og med mange sjove oplevelser.
Under alle omstændigheder glæder vi os til at se dig/jer til fællesspisning :-)

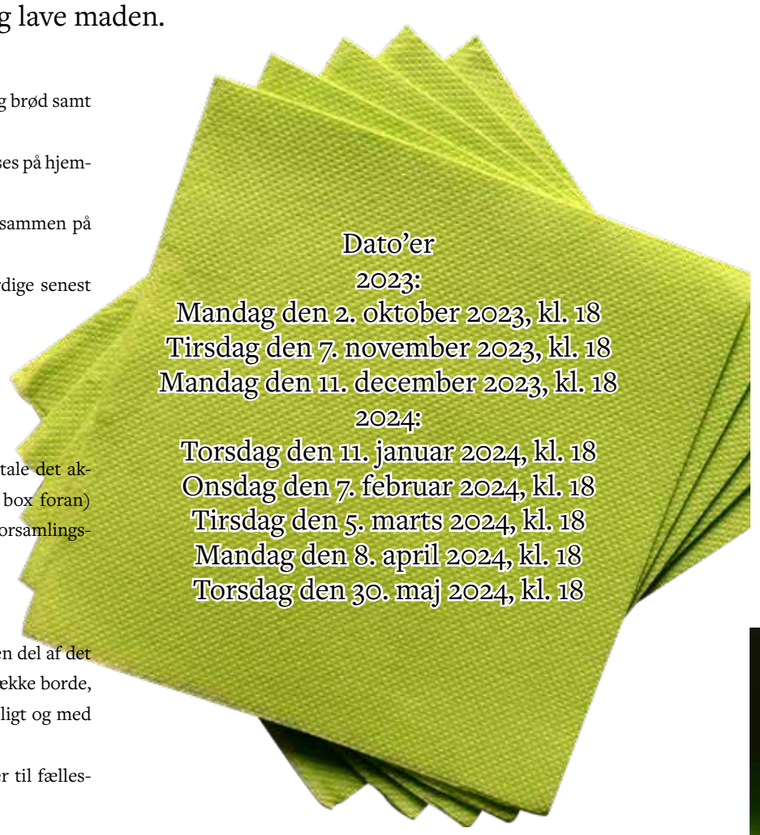

af Susanna van Overeem

Gymnastik for dig på 60+

Nu er gymnastikken startede op igen efter en dejlig lang sommer. Kom og vær med.

Hver onsdag fra september til maj er der gymnastik i Mårum Forsamlingshus fra kl. 10.00 til 11.30 for dig som er i aldersgruppen 60+. Kom og mød alle de andre, få en hyggestund og samtidig styrkede kroppen.

INSTRUKTØR

Birgit Serup har stor erfaring med gymnastik for den lidt ældre målgruppe. Hun ved præcis, hvor der skal tages hensyn men også, hvad der er vigtigt at få trænet. Birgit har sin store erfaring fra sit tidligere arbejde på Helsingegården, som Birgit stoppede med i september 2022 og gik på pension. Hun har nu tid til at have gymnastikhold både hos os I Mårum Forsamlingshus og i Græsted.

PRIS

Prisen er 100 kroner for en sæson. Sæsonerne er henholdsvis september til december og januar til maj.

Det er en betingelse, at du melder dig ind i foreningen Mårum Forsamlingshus for, at kunne deltage på holdet. Det koster 100.- kroner i årskontingent. Læs mere på hjemmesiden eller spørg.

KONTAKT

Har du lyst til at være med så skriv til Birgit Serup på mail: bbs@hotmail.dk eller ring til Birgit på tlf. 30680096.

"STYRK DIN KROP"

Gymnastikken er et initiativ i regi af Foreningen "Styrk din krop" som startede i september 2000 og siden har været aktive i hele Gribskov Kommune.
Vi glæder os til at byde dig velkommen.

Vil du selv vælge **din** næste bank?

Vælg en bank, der...

- Træffer beslutningerne lige henne i VP Arkaden 22 i Helsinge
- Vægter den personlige relation til dig højt
- Giver tilbage til det lokale forenings- og kulturliv

Vil du høre mere om, hvad vi kan gøre for dig og din økonomi? Kontakt os på 96 16 18 50

spar Nord
Hele Helsinges bank

Bedemand Bytoft
- Begravelsesforretningen i Nord

En personlig afsked

Samtale afholdes gerne i Deres hjem

Ring venligst for aftale
Telefon 48 79 55 00

Anders Bytoft

Danske Bedemænd

Bedemand Bytoft Helsinge
Telefon 48 79 55 00
Kirkegade 16 • 3200 Helsinge
www.bedemand-bytoft.dk

O.J.VVS ApS

Oliefyrsservice

Aut. VVS-installatør

- Alt i VVS-installationer
- Pille- og brændefyrsanlæg
- Solvarme og varmepumper
- Gas og fjernvarme-installationer

v/Ove Jørgensen
Østergade 83 - 3200 Helsinge
Tlf. 22 94 78 12 - mail@ojvvs.dk

www.ojvvs.dk

af Susanna van Overeem

"LARK" KOMMER TIL MÅRUM

Det bliver en fest uden sidestykke når "LARK" kommer til Mårum forsamlingshus, lørdag den 11. november 2023 - LARK går på scenen kl. 21.00

Hvis der er noget vi i forsamlingshuset er vilde med, så er det når LARK går på scenen og fyre den af. Vi glæder os til at præsentere LARK og endnu mere til at se alle jer glade gæster i huset til et brag af en fest.

BOOK NU

Book din billet nu inden der er udsolgt. Enten med eller uden mad. Koncertbillet: 135 kroner. Koncertbillet inkl. middag: 325.- kroner – begrænset antal pladser.

Billetter bestilles på mail: maarumforsamlingshus@live.dk eller se hjemmesiden.
Når vi har modtaget din mail, sender vi en opkrævning og så snart vi har modtaget din indbetaling, sender vi dine billetter.

MIDDAG

Der er mulighed for at bestille middag inden musikken går på. Det er som sædvanlig en lækker middag, en to retters menu med forret og hovedret. Middagen serveres fra kl. 19.
Drikkevarer købes i baren.

OM LARK

Et band med rødder i Nordsjælland. De blev dannet i 1996 med en vision om at danne et godt danseorkester med vægt på de gode pop- og rocknumre fra 70-80érne og frem efter.
For at skille sig ud fra de øvrige danseorkester i 90'erne, opbyggede LARK et repertoire der udelukkende består af pop- og rock, med vægt på de gode danske hits fra 80erne, krydret med ToTo, ABBA, Disco, Michael Jackson og meget mere.
Det gennemgående tema er "fart på og energi", så dansegulvet kan komme i brug, og selvfølgelig også lidt "fællessang" til de kendte omkvæd.
LARK har siden starten haft stor succes og spillet til et utal af dansejob i hele landet, fra de små fester til de helt store arrangementer.
Besætningen har været den samme siden starten:
Jeanne Lercke, leadvokal
Jan Levring, gui-tar/vokal
Jesper Vang, Trommer
Steen Ole Andersen, Keyboard
Claus Blem, bas/vokal
Et godt sammenspillet band med et motto: "Ikke så meget snak og pauser, vi er kommet for spille".

MÅRUM KIRKE: 1. søndag i advent

af Malene Falck

Børne-familiegudstjeneste

I Mårum kirke har vi hvert år Børne-familiegudstjeneste den 1. søndag i advent kl. 15.30 med englekor fra Gribskov Lilleskole.

På Gribskov Lilleskole har vi børnekor i indskolingen hvert år fra september til maj måned. Skolens mindste klasser synger i 45 minutter hver uge og vi træner stemme og krop.

TIDLIG OPSTART

Hvert år starter vi tidligt på efteråret med at øve julesange frem mod vores årlige deltagelse i familie gudstjeneste 1.advent i Mårum Kirke. Vi starter altid så tidligt for at børnene kan få lært teksterne udenad.

KLOKKESPIL, XYLOFON & FLØJTER

Ungerne elsker at synge og danse, de glæder sig til 1.advent. Forældre komme ofte også begejstrede og fortæller at der bliver sunget en masse hjemme, så julesange hører ikke kun december til, men hele vinterhalvåret. De ældste børn i indskolingen øver sig på at akkompagnere nogle af julesangene på klokkespil, xylofoner og blokfløjter i deres ugentlige musiktimer. Nogle år har vi selv skrevet nye tekster til kendte melodier eller skrevet en helt ny julesang selv, altid med udgangspunkt i børnenes kreative skabertrang.

TOLV ÅR I MÅRUM

Det er en tradition med over 12 år på bagen, at vi deltager med musik og sang ved 1.advent i Mårum Kirke.

Jeg har været musiklærer på skolen i 23 år og har oplevet 1.advent i romantisk vinter sne, i strid kuling, i silende regn, og for mig starter julen den dag jeg hører børnenes stemmer klinge i det smukke kirkerum i Mårum Kirke.

Så kom og nyd en flok sangglade englebørn i alderen 6-9 år synge og spille julen ind.

TEMAET ER ENGLE

Hverdagsengle, frække engle, sjove engle, julens engle.

Hvis ikke det blæser for meget, har vi efter gudstjenesten fakkeloptog fra kirken og hen til byens juletræ som vi skal have tændt. Det er på hjørnet af Ny Mårumvej og Mårum Gade.

Bagefter byder forsamlingshuset på julehygge og gratis gløgg, cacao og æbleskiver.

JULETRÆSTÆNDINGEN ER CA. KL. 16.20

MÅRUM KIRKE: Korskole i Gribskov

af Henning Nielsen

SYNG DIG GLAD

Nu begynder Gribskov kirkers nye korskole i Helsinge kirkes sognegård.

Undervisning tirsdage.
Spirekor 0 - 2 klasse kl. 14.00 til 15.00
Børnekor 3 - 6 klasse kl. 15.00 til 16.00
Tilmelding på mail: ullaabildgaard@gmail.com
Information:
Områdeorganist Henning Nielsen
Mobil: 40 13 14 06

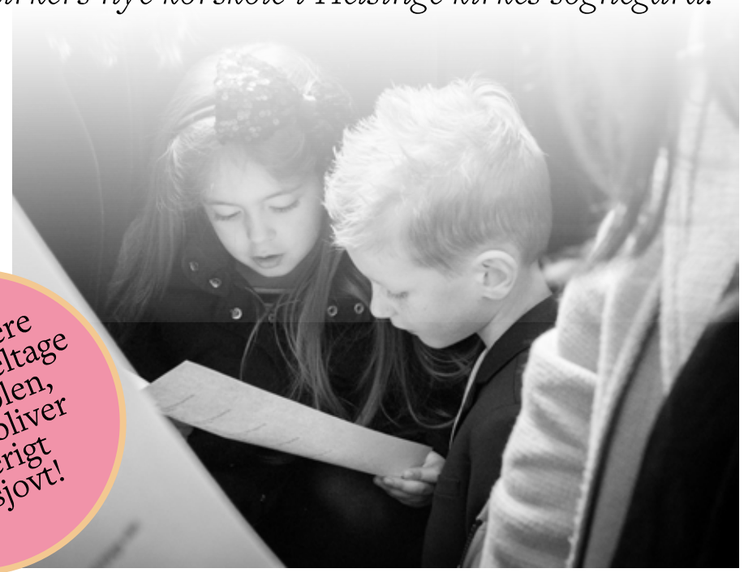

Det vil være gratis at deltage i korskolen, og det bliver lærerigt og sjovt!

MÅRUM KIRKE: Koncert med Langkilde og Lauritzen

af Mårum menighedsråd

"ØJEBLIKKETS INDSKYDELSE" LANGKILDE OG LAURITZEN

KONCERT

Johannes Langkilde og Kenneth Lauritzen laver sammen koncert i Mårum kirke søndag den 8. oktober kl. 16.00.

ØJEBLIKKETS INDSKYDELSE

To dygtige pianister spiller " ryg og ryg" denne eftermiddag og vi kan godt love at det bliver en oplevelse ud over det sædvanlige. To klavere bliver kørt ind og stillet, så Johannes og Kenneth sidder over for hinanden. De vil ikke på forhånd have aftalt udfaldet af denne aften, så den røde tråd i koncerten bliver "øjeblikkets indskydelse".

Billetter til denne aften koster 150.- kr. Billetsalget starter den 11. august og kan købes på Mårum kirkes hjemmeside eller via QR koden her på siden.

Koncerten starter kl. 16.00, dørene åbnes kl. 15.00 og der kan ikke bestilles pladser i kirken.

af Pia Niebuhr

Julemarked i Mårum Præstegård

LØRDAG DEN 25. NOVEMBER - FRA KL. 11.00 TIL 15.00

Så er det igen blevet tid til at sætte kryds i kalenderen og støve nissehuen af, når der er julemarked i Mårum præstegård lørdag
d. 25. november fra kl. 11.00 – kl. 15.00.

Indenfor vil Sognestuen være julepyntet og summe af julemusik og hygge.

I cafeen bliver der solgt diverse lækre kager, varm glögg, æbleskiver og andet godt.
Der vil være masser af boder i teltene – på gårdspladsen vil der være ponyridning og bålfad så man kan varme skumfiduser - og naturligvis - ingen julemarked uden flæskestegssandwich!

Hvad der præcis kommer af salgsboder, kan vi ikke helt vide endnu, men der plejer at være julesnaps og likør, dekorationer og gravpynt, glaskunst, hjemmestrik, pileflet, keramik, småkager, romkugler, syltetøj og meget meget mere. Så der vil være rig mulighed for, at gøre de indledende juleindkøb.

HAR DU MOD PÅ EN BOD?

Stadeholdere tages imod med kyshånd, det er jo jer der giver stemningen.

Ønsker du en bod så log ind på vores hjemmeside www.maarumkirke.dk og udfyld formularen. Du kan også følge linket til højre ved at scanne QR koden.

En stade plads koster 10 % af den omsætning du laver på dagen og går til leje af telte.

Vi glæder os til at hører fra jer.

PIBE MØLLE VIN & OST

Kom ind i butikken og smag en af
Danmarks mest populære økologiske oste.

PIBEMOLLE

TELEFON 4879 4090 - MAIL KONTAKT@PIBEMOELLE.DK - WWW.PIBEMOELLE.DK

RØRMOSEVEJ 103 • 3200 HELSINGE | MAN - TORS: 10:00 - 17:30 • FRE: 10:00 - 18:00 • LØR-SØN: 10:00 - 15:00

af Pia Niebuhr

Vores nye konfirmandhold

Tretten konfirmander er startet til konfirmandforberedelse i Mårum

13 søde unge mennesker har meldt sig til at gå til konfirmationsforberedelse og blive konfirmeret i Mårum kirke til foråret 2023 Kristi Himmelfartsdag.

Holdet består i år af 4 drenge og 9 piger fra henholdsvis Bjørnehøjskolen og Gribskov skole.

af Pia Niebuhr

Aftenandagt onsdag den 22. november kl. 19.00

Stemningsfuld november-andagt med lys, oplæsning og masser af god musik. Ditte synger og Kenneth Lauritzen sidder ved klaveret.
Kom og nyd en stille stund i vores smukke kirke.

Julehjælp – alle skal have en god jul

Mårum kirke og menighedsråd tilbyder julehjælp til familier/enlige som har svært ved at få enderne til at nå sammen. Har du selv eller nogen du kender brug for en økonomisk håndsrækning så send en ansøgning til sognepræst Pia Niebuhr mail: pin@km.dk eller ring på tlf. 24211770. Det er kun mig der får kendskab til ansøgningerne.
Husk at skrive hvor mange børn og voksne husstanden er på og alderen på børnene.

Alle helgen gudstjeneste søndag d. 5. november kl. 17.00

Vi mødes og mindes de mennesker vi holdt af og mistede i året der gik og deres navne bliver læst op fra prædikestolen.
Det er både dem der boede i sognet og dem som "kom hjem" og blev bisat og begravet i Mårum.

ALLE MISTER

Vi mister alle på et tidspunkt mennesker vi holder af, - det er livets barske vilkår, men for at deltage behøver det ikke være inden for det sidste år, det er sket.
Dem vi har mistet, forsvinder jo ikke fordi der er gået et år, savnet er en del af vores liv og hverdag, som vi bærer med os.

Det er en meget stemningsfuld gudstjeneste som gennem bønner og salmer skaber plads til at mindes og plads til at takke for det liv, vi fik lov at dele.

LYS PÅ KIRKGÅRDEN

Undervejs i gudstjenesten er der mulighed for at gå ud og sætte lys på kirkegården.
Det vil være en gudstjeneste, hvor der tages afsæt i både sorgen over tabet, glæden over det fællesskab der var, og håbet for det liv der ligger foran, og venter på hver enkelt af os. Gudstjenesten er kl. 17.00 så man har mulighed for at gå hjem og spise sammen bagefter.

af Pia Niebuhr

KONFIRMANDERNE PÅ TUR

Frilandsmuseet dannede rammen om turen med det nye konfirmandhold i Mårum

Vi har allerede været i gang et stykke tid og lørdag den 16. september var vi med til et stort konfirmandevent på Frilandsmuseet i Brede, som Helsingør Stift arrangerer for 900 konfirmander over 2 dage.
Temaet for eventet er "på sporet af Jesus" og der er 10 poster, rundt på området, hvor der står frivillige som er klædt ud som forskellige figurer fra bibelen.

Arrangementet er tænke som en oplagt teambuilding-dag, som skal ryste børnene sammen idet de skal igennem forskellige sjove og udfordrende lege og opgaver, som de skal løse i fællesskab.
Det var en rigtig hyggelig tur og I får lige nogle billeder fra dagen.

Siden sidst

Døbt i Mårum kirke
20. august
Molly Lindberg Rasmussen

Anitha Dorthea Verona Jakobsen
Lars Thuesen
Viet i Mårum kirke den 12. august 2023

VI HAR MISTET I MÅRUM

3. august Joe Høgberg Kihlberg

2. september Søren Kirchhoff

5. september Inger Larsen

9. september Majken Lea Jensen

Kristin Günther Petersen
Per Løcke
Viet i Mårum kirke den 12. august 2023

Salmeservice! Mårum kirke

Søndag den 8. oktober kl. 11.00
18. søndag efter Trinitatis (PN)

731 Nu står der skum
31 Til himlene rækker
811 Det mørkner om menneskebyer
Oktobers skat (Solo)
729 Nu falmer skoven

Søndag den 15. oktober kl. 11.00
19. søndag efter Trinitatis (PN)

Ingen gudstjeneste

Søndag den 22. oktober kl. 11.00
20. søndag efter Trinitatis (PN)

750 Nu titte til hinanden
Lille hjertesang (Solo)
839 Sov du lille sov nu godt
13 Måne og sol
838 Ser ud over landet

Søndag den 29. oktober
21. søndag efter Trinitatis (PN)

733 Skyerne gråner
842 Når jord og himmel mødes
Du gode gud
731 Nu står der skum
Solo Et hus at komme til

Søndag den 5. november kl. 17.00
Alle helgen (PN)

729 Nu falmer skoven
891 Bagerst i haven
Evig kærlighed (Solo)
838 Ser ud over landet
787 Du som har tændt millioner af stjerner

Søndag den 12. november kl. 11.00
23. søndag efter trinitatis (PN)

561 Jeg kender et land
2 Lover den herre
582 At tro er at komme
728 Du gav mig o Herre en lod af din jord
812 November går tungt gennem byen

Søndag den 19. november kl. 11.00
24. søndag efter trinitatis (PN)

732 Dybt hælder året
484 Du, som vejen er og livet
871 Du virker i det stille
68 Se, hvilket menneske
Du spør mig om håbet

Søndag den 26. november kl. 11.00
Sidste søndag i kirkeåret (PN)

Ingen gudstjeneste

Søndag den 3. december kl. 15.30
1. søndag i advent (PN)

Børnekor fra Gribskov skole

Kalender

Oktober

2 Banko Annisse forsamlingshus kl. 19.30

3. Café Grå med Henrik Krüger Sognelængen kl. 14.00

4. Kaffeklub med Lone og Bente Kirkehuset i Annisse kl. 10.00

5. Jazzcafé med Pastor Porsagers Jazzkapel Sognelængen kl. 20.00

6 Anders Blichfeldt i Mårum forsamlingshus 20.00

8. Gudstjenester Ramløse kl. 9.30 (JvB) Annisse kl. 11.00 (JvB) Mårum kl. 11.00 (PN)

8. Løgnedlægning i Annisse kl. 10.00

8. Koncert i Mårum kirke Langkilde og Lauritzen kl. 16.00

11. Menighedsrådsmøde Kirkehuset i Annisse kl. 19.00

15. Gudstjenester Annisse kl. 9.30 (MP) Ramløse kl. 11.00 (MP) Mårum ingen

17. Café Grå med Christian Friis Sognelængen kl. 14.00

21. Dåbsgudstjenester Annisse kl. 10.00 (MP) Ramløse kl. 12.00 (MP)

22. Gudstjeneste Annisse kl. 11.00 (MP) Mårum kl. 11.00 (PN)

22. Kirkefrokost Kirkehuset i Annisse

24. Andagt med gregoriansk kirkesang Annisse kirke kl. 19.00

25. Café Læselyst Mårum præstegård 13.00 - 15.00

26. Kreativ Café Kirkehuset i Annisse kl. 15.00

28 Halloween i Mårum forsamlingshus kl. 17.30 - 20.00

29. Gudstjeneste Ramløse kirke kl. 11.00 (MP) (kirkekoret deltager) (Tibirke kl. 9.30 (MP)) Mårum kl. 11.00 (PN)

29. Matiné med Gypsyjazz Sognelængen kl. 15.00

31. Læsekreds Kirkehuset i Annisse kl. 10.00

31. Café Grå med Kirketrioen Sognelængen kl. 14.00

31. Menighedsrådsmøde Mårum kl. 19.00

31. Halloween i og ved Annisse kirke kl. 17.00 (JvB)

December

2 Julemarked Annisse Forsamlingshus kl. 11.00 - 15.00

3. Gudstjenester Annisse kirke kl. 15.00 (MP/gospel) Ramløse kirke kl.15.00 (JvB) Mårum kl. 15.00 (PN)

6. Kaffeklub med Lone og Bente Kirkehuset i Annisse kl. 10.00

7. Jazzcafé med Pastor Porsagers Jazzkapel Sognelængen kl. 20.00

11. Fællesspisning Mårum forsamlingshus kl. 18.00

November

1. Kaffeklub med Lone og Bente Kirkehuset i Annisse kl. 10.00

2. Fernisering med 3 generationer - Bodil, Ditte og Petrine Sognelængen kl. 19.00

2. Jazzcafé med Pastor Porsagers Jazzkapel Sognelængen kl. 20.00

5. Alle Helgen gudstjenester Ramløse kl. 17.00 (MP) Annisse kl. 19.00 (MP) Mårum kl. 17.00 (PN)

7. Antistof og antiverden RAMhuset kl. 18.45 (online-foredrag)

7. Fællesspisning Mårum forsamlingshus kl. 18.00

8. Taize-andagt Ramløse kirke kl. 19.00 (JvB)

11. LARK i Mårum forsamlingshus 21.00

12. Gudstjeneste Ramløse kirke kl. 9.30 (MP) (Vejby kirke kl. 11.00 (MP)) Mårum kl. 11.00 (PN)

14. Café Grå med Niels Henriksen Sognelængen kl. 14.00

14. Kryptering og internet RAMhuset kl. 18.45 (online-foredrag)

14. Foredrag, Faust og ytringsfriheden ved Lars Kiilerich Laustsen Kirkehuset i Annisse kl. 19.30

15. Borgmester på besøg RAMhuset kl. 19.00

15. Menighedsrådsmøde Sognelængen kl. 19.00

17. Julevinsmagning Annisse forsamlingshus kl. 19.00

18. Dåbsgudstjenester Ramløse kl. 10.00 (JvB) Annisse kl. 12.00 (JvB)

19. Gudstjeneste Annisse kl. 11.00 (JvB) (Tibirke kl. 9.30 (JvB)) Mårum kl. 11.00 (PN)

19. Kirkefrokost Kirkehuset i Annisse

19. Matiné "Liva Weel" Sognelængen kl. 15.00

21. Celler deler os RAMhuset kl. 18.45 (online-foredrag)

22. Aftenandsagt i Mårum kirke kl. 19.00

22 Café læselyst Sognelængen i Mårum 13.00 - 15.00

25. Julemarked i Mårum præstegård kl. 11.00-15.00

26. Gudstjenester Annisse kl. 9.30 (MP) Ramløse kl. 11.00 (MP) Mårum ingen tjeneste

28. Læsekreds Kirkehuset i Annisse kl. 10.00

28. Café Grå med Lis Hedelund Sognelængen kl. 14.00

28. Menighedsrådsmøde i Sognelængen i Mårum kl. 19.00

30. Kreativ Café Kirkehuset i Annisse kl. 15.00

Salme & prædikenservice

Michael Porsager (MP)
Jeanne Gamél von Benzon (JvB)

Søndag den 8. oktober
18. søndag efter trinitatis
Ramløse kl. 9.30 (JvB)
Annisse kl. 11.00 (JvB)

7 Herre Gud, dit dyre navn og ære
54 Hvad mener I om Kristus
192 Hil dig, frlser og forsoner
355 Gud har fra evighed givet

Prædikentekst: Matt. 22,34-46
Den lovkyndige spørger efter det største bud i loven: "Du skal elske Herren din Gud af hele dit hjerte og af hele din sjæl og af hele dit sind og din næste som dig selv..."

Søndag den 15. oktober
19. søndag efter trinitatis
Annisse kl. 9.30 (MP)
Ramløse kl. 11.00 (MP)

754 Se, nu stiger solen
Det mørkner om menneskebyer
Der flammer en ild
Oktoberskat

Prædikentekst: Mark. 2,1-12
...om den lamme, der bliver sænket ned gennem taget til Jesus og får sine synders forladelse. Det er for nemt, synes de skriftkloge, men så helbreder Jesus ham...

Søndag den 22. oktober
20. søndag efter trinitatis
Fællesgudstjeneste
Annisse kl. 11.00 (MP)

747 Lysets engel går med glans
Du virker i det stille
50 Under dine vingers skygge
Blandt spurvefjer og blade

Prædikentekst: Matt. 22,1-14
Om kongesønnens bryllup, hvor kongen lader indbydelser gå ud til alle de fine, men de kommer ikke, og i stedet inviteres alle andre, så bryllupssalen bliver fuld af gæster...

Søndag den 29. oktober
21. søndag efter trinitatis
Ramløse kl. 11.00 (MP)
(Tibirke kl. 9.30 (MP))

743 Nu rinder solen op i Østerlide
Urolige hjerte
274 Rejs op dit hoved
Oktoberskat

Prædikentekst: Joh. 4,46-53
Om den kongelige embedsmand, hvis søn er alvorligt syg, og som be'r Jesus helbrede ham. Jesus siger: "Gå hjem, din søn lever", og drengen bliver til alles overraskelse rask.

Søndag den 19. november
24. søndag efter trinitati
Fællesgudstjeneste
Annisse kl. 11.00 (JvB)

748 Nu vågne alle Guds fugle små
25 Hvert er lys i livets nat
331 Uberørt af byens travlhed
696 Kærlighed er lysets

Prædikentekst: Matt. 9,18-26
Om synagogeforstanderens datter, der er død. Jesus tager med ham hjem, rører ved hende og beroliger ham: "Pigen er ikke død, hun sover" - og han tog hendes hånd og hun stod op...

Søndag den 5. november
Alle helgens dag
Annisse kl. 17.00 (MP)
Ramløse kl. 19.00 (MP)

Salmerne til denne specielle dag vælges senere

Prædikentekst: Matt. 5,1-12
Salige er de barmhjertige, salige er de sagtmodige, salige er de, der stifter fred, salige er de, som sørger, salige er, ... men hvad menes med salig i denne sammenhæng?

Søndag den 26. november
Sidste søndag i kirkeåre
Annisse kl. 9.30 (MP)
Ramløse kl. 11.00 (MP)

November går tungt gennem byen
Urolige hjerte
754 Hil dig, frlser og forsoner
Dybt hælder året i sin gang

Prædikentekst: Matt. 25,31-46
...om dommedag, hvor fårene skal skilles fra bukkene. Og dommen hviler på, hvad vi har gjort: "Alt hvad I har gjort mod en af disse mine mindste brødre, har I gjort mod mig..."

Søndag den 12. november
23. søndag efter trinitatis
Ramløse kl. 9.30 (JvB)
Vejby kl. 11.00 (JvB)

728 Du gav mig, o Herre, en lod
730 Vi pløjed og vi så'de
729 Nu falmer skoven
731 Nu står der skum fra bølgetop

Prædikentekst: Matt 22,15-22
Om farisæerne, der sætter en fælde for Jesus. De viser ham en mønt og spørger, om man skal betale skat til kejseren. "Giv kejseren, hvad kejserens er og Gud, hvad Guds er..."

Søndag den 3. december
1. søndag i advent
Annisse kl. 15.00 (MP)
Ramløse kl. 15.00 (JvB)

Salmerne til denne søndag vælges senere

Prædikentekst: Luk. 4,16-20
Jesus udlægger profeten Esajas bog. Hans udlægning om, at "i dag er dette skriftord gået i opfyldelse", skaber forargelse og raseri, så de driver ham ud af byen og prøver at slå ham ihjel...

døbt siden sidst

Carl-Erik Koefoed Klein
Døbt i Annisse kirke den 29. juli 2023

Sebastian Michael Nyboe Kilkeary
Døbt i Annisse kirke den 29. juli 2023

William Axel Christiansen Moesgaard
Døbt i Annisse kirke den 29. juli 2023

Ísar Emil Bøg Einarsson
Døbt i Annisse kirke den 6. august 2023

Vilje Wiehe-Karlsen
Døbt i Annisse kirke den 6. august 2023

Bjørn Lykke Helsberg
Døbt i Annisse kirke den 12. august 2023

Ellinor Windahl Halle Kanstrup
Døbt i Annisse kirke den 12. august 2023

Liva Haunstrup Larsen
Døbt i Annisse kirke den 12. august 2023

Emilie Hesseldahl Hovard-Christiansen
Døbt i Ramløse kirke den 12. august 2023

Sonja Hvashøj Kjersgaard
Døbt i Ramløse kirke den 12. august 2023

Thea Minnie Møller Bishop
Døbt i Ramløse kirke den 12. august 2023

Elias Leo Vendelø Andreasen
Døbt i Ramløse kirke den 13. august 2023

døbt siden sidst

Hector Ydesen Børresen
Døbt i Ramløse kirke den 27. august 2023

Matti Nørbæk Dokkedal
Døbt i Ramløse kirke den 27. august 2023

Hailey Melanie Skytte Degn
Døbt i Ramløse kirke den 3. september 2023

Matti Wolter Rasmussen
Døbt i Ramløse kirke den 3. september 2023

Felix Hjortskov Furbo
Døbt i Annisse kirke den 9. september 2023

viet siden sidst

Minna Subba Rudbeck og
Claes Absalon Alvang
Viet i Annisse kirke den 5. august 2023

Sofie Kiertner Dellgren Pedersen og
Daniel Højbjerg Christensen
Viet i Ramløse kirke den 5. august 2023

Kristina Zøllner og
Morten Bynk Bøge Thomsen
Viet i Annisse kirke den 19. august 2023

Christina Lerner Bregnbak og
Rene Nielsen
Viet i Annisse kirke den 26. august 2023

viet siden sidst

Nanna Wåhlin Holm Thyboe og
Nicky Wåhlin Holm Thyboe
Velsignet i Annisse kirke den 26. august 2023

Susan Dobie Pedersen og
Nicolas Trane Jespersen
Viet i Annisse kirke den 2. september 2023

Mette Riber Nielsen og
Rasmus Frosted
Viet i Ramløse kirke den 2. september 2023

Sussi Rolsted Skov og
Alexander Rallis Benkert
Viet i Annisse kirke den 8. september 2023

fortsættes →

viet siden sidst

Alberte Hjortskov og Mads Furbo Pedersen
Viet i Annisse kirke den 9. september 2023

Liv Therese Birkkjær Larsen og Anders Lund Sjøgren
Viet i Ramløse kirke den 16. september 2023

Vi har mistet i Annisse

9/8	Vittorio Adiuto Guassora
10/8	Danuta Genowefa Blok
13/9	Mona Helga Thaning Petersen
17/9	Lis Irene Søndergaard

Vi har mistet i Ramløse

17/7	Kirsten Østergaard Voight
16/8	Dorit Rasmussen
17/8	Johnny Andre Valentin
16/9	Poul Erik Jensen

af Michael Porsager

Så er der igen matinéer i Sognelængen om søndagen. Det bliver en eftermiddag med Gypsyjazz og en eftermiddag med Liva-Weel-sange

Søndag den 29. oktober kl.15.00:

Gypsyjazz

Gypsyjazz kalder man den form for jazz, som blev introduceret af den belgisk/franske guitarist Django Reinhard i 1930'erne og 40'erne. Musikken har rødder i jazzen, sigøjnermusikken og i fransk visetradition, og den fremføres traditionelt af to eller flere guitarer, en kontrabas og et soloinstrument - violin eller en blæser.

"Chiens Rouge" (Røde hunde), som underholder søndag den 29. oktober kl. 15.00 i Sognelængen består af: Pelle Kristiansen (sologuitar), Peter Birgens (rytmeguitar), Michael Porsager (kontrabas) og Søren Birgens (sopransaxofon).

Det er ganske gratis, og der serveres kaffe og kage. Der er også mulighed for at købe et glas vin...

Søndag den 19. november kl.15.00:

Liva Weel

Sognepræst i Helsinge og Valby Fritze Steiner-Johansen synger rigtigt dejligt, og vi har sluttet os sammen i et lille bamd om at lave en eftermiddag med fokus på Liva Weel og Kaj Norman Andersen.

Vi vil synge og spille nogle af alle de gamle kendte sange med Liva Weel og også fremføre nogle andre melodier af Kaj Norman Andersen.

Bandet til lejligheden består af Fritze Steiner-Johansen (sang), Sten Sejr (trommer, sang), Kenneth Lauritzen (klaver) og Michael Porsager (kontrabas)

Det foregår som vanligt i Sognelængen med gratis adgang og kaffe og kage.

Mulighed for tilkøb af vin m.v....

Har du opgaven
- har vi løsningen

Vi tilbyder:
Nybyg, tilbyg og renovering - totalentrepriser
Tømrer, murer og anlægsarbejder
Kloak: aut. kloakmester
Haveanlæg og pleje
Træfældning og beskæring

Kontakt os for et uforpligtende tilbud.
OBE Entreprise
Nellerødvej 48, 3200 Helsinge • Mail: obe@mail.dk
Telefon 40 50 80 22

J.A. GULVE
Jan Weirum Andersen

Udfører alle former for gulvbelægning

- Undergulve
- Tæpper
- Vinyl
- Kokos
- Linoleum
- Parket
- Kork

Holmevej 14, 3200 Helsinge
www.ja-gulve.dk
40 79 30 50

Vejby KLOAKSERVICE
22 14 61 35

- Alt i tømning og højtryksspuling
- Rodskæring
- Olie og kemikalie transport
- TV inspektion
- Rensning af faldstammeer med motorspiral

Telefon 22146135 - Kontor 48706135
www.cement-stoeberi.dk

Glarmesteren i Helsinge
48 79 30 10
www.gih.dk

Så er du på den sikre side når det gælder:

- Udskiftning af termoruder
- Energi termoruder
- Butiksruder
- Døre & Vinduer i træ, alu eller træ/alu
- Forsikringsskader
- Glas-gør-det-selv
- Spejle & glas-hylder
- Bruseniche glas
- Og meget andet…….

Anpartsselskabet
Glarmesteren i Helsinge
Smedevej 10
3200 Helsinge
email: glarmester@gih.dk

af Sten Sejr og Niels Ørts Ottosen

Kor-deltagelse den 29. oktober

Vores to kor er begge på banen de kommende måneder. Søndag den 29. oktober er det kirkekoret og 1. søndag i advent - den 3. december - er det gospelkoret...

Søndag den 29. oktober deltager Ramløse Annisse kirkekor i gudstjenesten kl. 11.00 i Ramløse kirke.

Koret har ritigt mange medlemmer (ca. 50), og det ledes af vores kirkesanger Sten Sejr

Gospel 1. søndag i advent

Kirkernes gospel stiler op med sang og glæde den 1. søndag i advent, som i år falder den 3. december. Det foregår i Annisse kirke, og traditionen tro er der gudstjeneste kl. 15 med efterfølgende tænding af juletræet og gløgg og æbleskiver ved gadekæret.

Michael Porsager er præst, og vi springer altergangen over, så vi er sikre på at være fremme ved gadekæret, når træet tændes kl. 16...

I Ramløse er der også gudstjenste kl. 15 med Jeanne von Benzon.

af Peter Hansen

Cafe Grå - efterårsprogrammet

Cafe Grå er et samlingssted for alle. Vi byder indenfor hver anden tirsdag i lige uger kl. 14 – 16. Det foregår i Ramløse Sognelænge ved siden af kirken. Her bydes på kaffe/kage og underholdning i form af foredrag eller musik/optræden. Prisen er fra i år 20 kr.

TIRSDAG DEN 3. OKTOBER
Henrik Krüger, forfatter og journalist, fortæller om en eventyrlig rejse til Amazonas, hvor han mødte en stamme af oprindelige indianere: Matses stammen.

Det kom der både en bog og en fantastisk personlig oplevelse ud af.

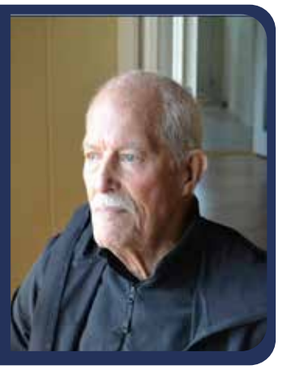

TIRSDAG DEN 17. OKTOBER
Formanden for Vejby-Tibirke Selskabet, Christian Friis, fortæller om en række kunstnere og malere fra Tibirke Bakker.

TIRSDAG DEN 31. OKTOBER
Kirkens musikere underholder os i anledning af Cafeens fødselsdag.

TIRSDAG DEN 14. NOVEMBER
Siden 1982 har Nordsjællands Naturskole arbejdet for at være platform for nysgerrighed, leg, læring og dannelse i og med naturen. Naturskolens stifter og daglige ildsjæl er Niels Henriksen. Hør ham fortælle om sit store projekt og dets virke gennem en lang årrække.

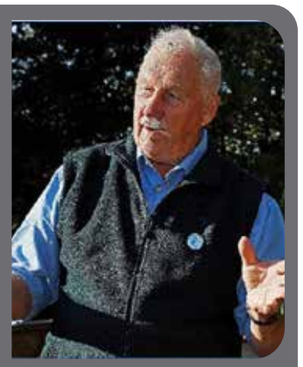

TIRSDAG DEN 28. NOVEMBER
Lis Hedelund har skrevet en bog om Sandkroen. Den hedder "Sandkroen – min morfars kro".

Vi skal høre hende fortælle om kroen, og om hendes families tilknytning til stedet.

TIRSDAG DEN 12. DECEMBER
Ramløses teater, Ramløse Scenen, holder til i Forsamlingshuset på Frederiksværkvej.

Denne gang skal vi høre om teaterets historie. Vi har bedt Scenens tidligere formand, Dan Nielsen, om at hjælpe os. Det vil med sikkerhed blive festligt!

www.byenspizza.com

VI HOLDER ÅBENT
Mandag - Lørdag Kl. 11.00 - 21.00
Søndag Kl. 12.00 - 21.00

Telefon 48 79 38 86

BYENS
PIZZERIA OG CAFÉ

Et grafisk hus med mange muligheder

Brochurer • Kataloger • Visitkort
Kuverter • Brevpapir • Etiketter
Flyers • Arkitekt/Bygningstegninger
Foreningsblade • Skilte • Plakater
Bannere • Bilstreamers • Roll-Ups
Udstillingsstativer • Beachflag
Autodekoration og meget mere...

Kort sagt: Tryk og print på mange forskellige medier og materialer

Se mere på vor hjemmeside: www.buwi.dk eller kig ind og lad os få en dialog om dine ideer...

Buwi Grafisk ApS
Vognmarken 3 • 3200 Helsinge • Tlf. 48 79 60 10
www.buwi.dk • dtp@buwi.dk

Dit lokale ejendomsmægler team.

Find ud af, hvad din bolig er værd med danbolig på tlf. 48 71 10 60 eller på danbolig.dk.

danbolig
SAMARBEJDER MED NORDEA

danbolig Helsinge.
Ejendomsmæglere MDE · danbolig.dk
Vestergade 11, 3200 Helsinge · Tlf. 4871 1060 · helsinge@danbolig.dk

af Lars Kiilerich Laustsen

De sataniske vers i Goethes Faust

Tirsdag den 14. november inviteres til foredrag i Kirkehuset i Annisse kl. 19.30 med Lars Kiilerich Laustsen

Ikke bare Salman Rushdie, men også Goethe udfordrer ytringsfriheden til sit yderste.

I Goethes Faust-drama besøger Faust valborgsaften Bloksbjerg i Harzen, men han opholder sig underligt i periferien af begivenhederne. Bloksbjerg bliver blot én af stationerne på hans rejse gennem den lille og store verden.

Af nogle temmeligt udførlige udkast fremgår det imidlertid, at Faust skulle have deltaget i en regulær satansmesse på toppen af Bloksbjerg og have haft et næsten skæbnesvangert møde med det onde selv.

Hvorfor udelader Goethe dette? Hvorfor tier han, hvor Rushdie tør?

Ja, det er det prekære spørgsmål, der kan ændre måden at anskue hele Faust-dramaet på!

FAUST OG PAGTEN MED DJÆVLEN

Goethes Faust refererer til historien om et menneske, der stræber efter erkendelse, og som derfor indgår en pagt med djævlen, i rigtig gamle dage en billet til evig fortabelse. I Goethes version bliver dette motiv vendt til noget positivt, og det har for eftertiden gjort Faust til repræsentant for hele vor tidsalder, hvor det ikke længere er nogen synd at ville kigge Gud efter i kortene.

Foredraget udfordrer imidlertid denne opfattelse og handler om, hvordan dramaet ville have været, hvis omtalte udkast havde været inkorporeret. Det tager desuden stilling til, hvordan man i dag anno 2023 må vurdere den såkaldt faustiske stræben.

Velkommen i Kirkehuset i Annisse tirsdag den 14. november kl. 19.30

af Jeanne von Benzon

Hallo børn - og barnlige sjæle!

Atter i år indbyder Annisse Kirke og kirkegård til Halloween. Tirsdag den 31. oktober kl. 17.00

Kom gerne udklædt og mød de syngende græskar, skelletter og andre spooky Gadgets. Kl. 17.15 går vi i kirken til en kort andagt.

ADVARTSEL TIL BESØGENDE PÅ KIRKEGÅRDEN

OBS derfor til besøgende på Annisse Kirkegård tirsdag den 31. oktober.

Kirkegården vil i løbet af dagen blive pyntet op til Halloween, men selvfølgelig i respekt for gravstederne.

Besøger du kirkegården den 31. oktober, vil du blive mødt af lys, græskar, hekse og udsmykning. Al udsmykning vil blive fjernet efter andagten i kirken.

Så vær sød at bære over med kirkegårdspersonale og de mange udklædte børn denne ene dag.

1. november er alt igen normalt på kirkegården.

Tirsdag den 31. oktober ligner kirkegården ikke sig selv, men 1. november er alt normalt igen...

af Jeanne von Benzon

Aftenandagt i Annisse Kirke!

Tirsdag den 24. oktober får Annisse kirke besøg af "Scola Scanti Larentii" - et gregoriansk mandskor...

Som optakt til Alle Helgen indbydes til en særlig Alle Helgens Vesper, dvs. en andagt, i Annisse Kirke, hvor vi får besøg af Scola Scanti Larentii. Et lille gregorianske kor, der vil ledsage og synge for os under Alle Helgens andagten.

Liturg Sognepræst Jeanne von Benzon

Vel mødt tirsdag den 24. oktober kl. 19.00

GREGORIANSK SANG

I cistercienserklostret i Gerlebe, står der således beskrevet om andagten med gregoriansk sang:

"Om aftenen, når dagen går til ende, solen går ned og natten begynder, er kirken siden de første dage blevet helliggjort gennem bøn. Mennesket giver sit dagsværk tilbage i Guds hænder og søger beskyttelse for natten. Sådan føjer det sig ind i skabelsesordningen.

Vesperen, aftenlovsangen i kirken, markerer skæringspunktet for overgangen dag og nat. Det er en lovprisning af Gud ved dagens ende. Samtidig er vesper en forberedelse af natten. Siden de ældste tider er den kirkelige aftenbøn kendetegnet ved lystænding, som håbets tegn om opstandelse.

Vesperen er tilbageblik på det fuldbragte og et håbsfuldt blik mod fremtiden. Dens højdepunkt er Magnificat, lovsangen til Guds Moder med ord hentet fra Lukasevangeliet. En lovprisning af den befriende magt og forbarmende Guds kærlighed."

Fokus for denne Vesper vil være på Alle Helgen.

Vesperen synges af et lille mandskor og ledes af Jette Thomsen.

Taize

Det er en smuk tradition, vi er ved at udvikle. Onsdag den 8. november er der igen Taize-andagt i Ramløse kirke. Det starter kl. 19.00 og varer ca. 45 - 60 minutter.

Man må meget gerne møde op et kvarter før, så man kan øve de små Taize-sange igennem inden andagten.

Andagten er inspireret af et klosterfællesskab i Taize i Sydfrankrig, og den er båret af enkle og meditative sange, der bliver sunget igen og igen. Det er meget stemningsfuldt og meditativt, og rummet er fyldt af levende lys.

Kenneth Lauritzen er ved klaveret og Jeanne von Benzon er liturg.

Velkommen til en smuk stund i Ramløse kirke!

af Michael Porsager (tekst) og Pia Ingemann(foto)

At fordybe sig i et maleri...

Det var endnu en dejlig aften i Sognelængen med fernisering og skøn jazz.

Anja Gervig Knudsen blev budt velkommen, fik den traditionelle buket blomster og fortalte så om sine billeder og sine metoder..

Udstillingen i Sognelængen var hendes første egentlige udstilling, og hun fortalte, hvordan hun var ret nervøs for modtagelsen. Det behøvede hun nu ikke at være. Der var megen ros og begejstring, og værkerne blev studeret nøje.

Anja fortalte om sine motiver og sine forskellige tekniker. Hun er meget optaget af hele tiden at søge nyt og lade sig inspirere. Nye teknikker og nye opbygninger af værkerne er hele tiden til afprøvning. Der er mange dyremotiver, der er picasso-inspirerede værker, og rene abstraktioner.

JAZZ

Efter ferniseringen tog jazzen som vanligt over kl. 20.00, og det blev endnu en hyggelig og god aften med swing og skønne toner.

Udstillingen kan beses frem til slutningen af november. Husk, at Sognelængen kan være optaget af møder eller andre aktiviteter, så hvis man kommer langvejs fra, er det en god ide at ringe på forhånd til kirkeontoret (48 71 35 24) eller sognepræst Michael Porsager (22 34 20 02)

Der er farver, og der er mange forskellige inspirationskilder og udtryk. Kom i Sognelængen og se udstillingen af Anja Gervig Johansen malerier frem til slutningen af november

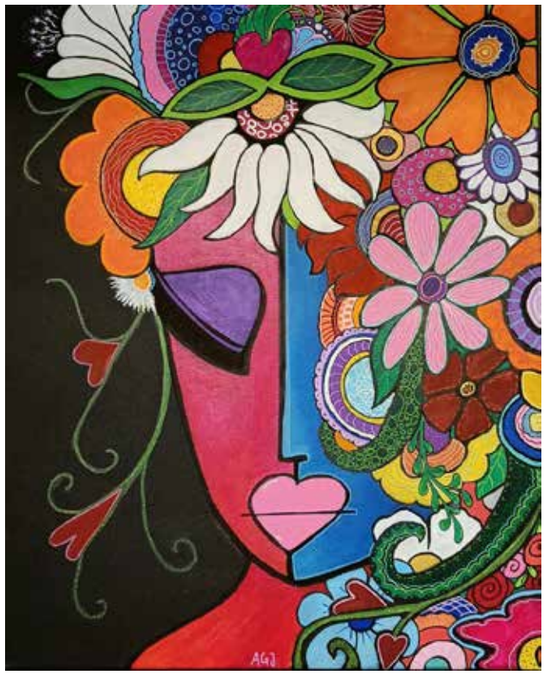

af Michael Porsager

Tre kreative generationer

Familien dyrker det kreative - hver for sig og sammen. Fra torsdag den 2. november udstiller tre generationer i Sognelængen - "Mormor" Bodil Helene Nielsen, "datter" Ditte Helene Røeder og "barnebarn" Petrine Røeder Baltser...

Det kreative har altid været en del af familiens dna. Der er altid blevet skabt ting i hjemmet og i alle retninger - maling, smykkefremstilling, syning, foto, dukkehuse og dukkemøbler og meget mere. Når familien er samlet og skal hygge, sker det tit over noget kreativt. Det kreative ligger i blodet, og når man ikke arbejder sammen, ja, så spø'r man ind til hinandens projekter.

Hver sommer i mange år har mormor Bodil med bedstefar haft alle børnebørnene med på kreativ højskole i Kerteminde, hvor de har kastet sig over alle mulige udtryk - pileflet, papirfremstilling, smykkefabrikation, træ og meget mere.

BODIL HELENE NIELSEN

Bodil er mormor - og det bruger hun rigtigt meget tid på med sine 5 børnebørn!

Hun er uddannet pædagog og har gået på håndarbejdseminariet med procelænsmaling som speciale. Hun har malet på procelæn siden barndommen og undervist i det i 15 år i Nordjylland. Siden blev akrylmaling det foretrukne udtryk, og nu er det akvarel.

Jeg spø'r hende, om motivvalget?

"Jeg har malet både natur og mennesker gennem tiden, men mit foretrukne motiv i dag er opstillinger - altså den klassiske frugtskål eller blomsteranretning. "Nature morte", kalder man det vist"

Hvad gi'r det dig at male?

"Det er ikke, fordi jeg finder speciel ro eller den slags. Jeg kan simpelthen bare godt li' at male. Jeg har de sidste 5 år gået på alvarelmalekursus, og det er faktisk når jeg er på kursus jeg bliver mest inspireret, måske fordi det er der roen falder over mig"

DITTE HELENE RØEDER

Ditte er kordegn og sekretær her i Ramløse og Annisse og hun har desuden babysalmesang. Hun er også kordegn, kirketjener og kirkesanger i Mårum.

Jeg spø'r hende, hvad hun vil at udstille i Sognelængen?

"For tiden arbejder jeg med en teknik, der hedder "acrylic pouring". Det er noget med en drejeskive og farver - og jeg skulle hilse og sige, at man er smurt ind i maling bagefter. Jeg synes, at farverne og spillet er meget spændende.

Tidligere har jeg blandt andet arbejdet med akvarel, tuschtegning og stempler."

Hvad gi'r det dig at være kreativ?

"Alt muligt! Men ligesom med min mor, giver ikke specielt ro, det er mere en nysgerrighed. Jeg er en urolig sjæl, der hele tiden er på vej og på jagt efter nye udfordringer, der kan tilfredsstille min nysgerrighed. Jeg har ingen tålmodighed, så projekterne må ikke være for uoverskuelige, så stresser det mig!"

Hvad er din kreative fremtidsplan?

"Plan og plan! Jeg har længe drømt om at tage 14 dage alene i en hytte i Norge med lærred, pensler og maling, mest for at prøve hvordan det ville være, det virker så idyllisk når andre snakker om den ro de får ved det."

PETRINE RØEDER BALTSER

Petrine arbejder som konferencevært på et større hotel. Hun har - som de to ældre famliemedlemmer - været kreativ altid og prøvet rigtigt meget. Hele vejen igennem - siden barndommen med mors kamera - har fotografiet været vigtigt, og det er fotografier, vi præsenteres for i Sognelængen.

Hvor finder du dine motiver?

"Jeg søger efter det smukke i almindelige ting. Det kan være mennesker og ting, men først og fremmest at fange det i naturen, som andre ikke ser og give det liv. Når jeg finder det, giver det mig en stærk oplevelse af ro og nærvær."

Er der specielle steder eller situationer, du opsøger med dit kamera?

"Naturen i almindelighed er fuld af halvt skjulte motiver, der kan findes frem. Jeg kan godt finde på at stå tidligt op en frostklar vintermorgen - simpelthen for at finde den stemnings særlige motiv"

FERNISERING

Kom til fernisering med de tre genartioner torsdag den 2. november kl. 19.00 i Ramløse soignelænge. Der er jazzcaf'e fra kl. 20.00 - og udstillingen kan i øvrigt ses hele november og december!

af Signe Øland Kondo

50 års jubilæum

Flagene blev fundet frem da vi i august måned kunne fejre Naturbørnehuset Annisses 50 års jubilæum. I ugen op til fejringen og på selve dagen havde store og små knoklet med at gøre husene og legepladsen klar til fest og gæster. Børnene hjalp med at feje, og tage på tur og plukke blomster på sommerfuglestien, som kunne pynte på bordene.

Der var blevet lavet flot kreativt pynt med flagranker, vimpler, lysestager og selvfølgelig de smukke blomster fra sommerfuglestien. Der var naturligvis pyntet op med balloner og flag for at skabe en festlig stemning på legepladsen.

Under fejringen sang børnene deres egen naturbørnehusssang, mens en af børnenes fædre spillede guitar til. Der blev smagt på hjemmelavet æblemost, og leget gammeldages lege på boldbanen.

Tidligere medarbejdere kom på besøg, og det gamle fotoalbum fra 1973 blev hentet frem og vækkede gode og sjove minder.

Selvom nogle af de tidligere børnehavebørn mente, at meget stadigt lignede sig selv, bare mindre, kunne man også høre, at der både indeni og udenpå var sket mange forandringer – men det er jo også helt naturligt i løbet af 50 år.

OVERNATNING

Traditionen tro var de største børnehavebørn i området omkring Højberghytten til overnatning. Fredag morgen blev de afleveret i børnehave med alt deres oppakning, og så gik turen til Højberghytten. Der blev vinket farvel fra alle kammeraterne, da de spændte gik til bussen.

Dagen blev tilbragt i skoven og området omkring Højberghytten, hvor børnene b.la. lavede pandekager over bål.

Det var spændte øjne som næste morgen kiggede rundt i tipien, og havde klaret en nat i naturen. Forældrene kom med morgenmad til den seje trup, som en fin afslutning på et hyggeligt døgn i naturen.

SOMMERFEST

Vi havde en skøn sommerfest med over 100 deltagere. Børnene havde gjort klar til fest og hygge. En tidligere bedstefar grillede kød og pølser, samt havde stået for tilbehør til maden. Der var en livlig snak rundt på legepladsen, hvor alle nød det skønne vejr og hyggelige selskab. Det er tydeligt at se, at vores børn nyder, at der skabes en sammenhæng mellem deres liv i institutionen og deres hjem.

Vi gentog succesen med at synge vores naturbørnehussang, mens forældrene kunne synge med.

TEA THYRRE OPLÆG

D. 21 august holdt Tea Thyrre oplæg for forældre og personale i Bjørnehøjskole, Bjørnegården og Naturbørnehuset Annisse. Vi var omkring 65 deltagere – så der var masser af mulighed for at flere kunne have deltaget – og det havde vi håbet på, fordi samarbejdet mellem hjem, dagtilbud og skole er så vigtigt.

Tea havde nogle gode inputs til at forstå børns udvikling; at man kan se det som, at vi alle er født med de samme frø, men nogle ligger længere nede i mulden og skal vandes og gødes mere for at kunne spire. Og hvordan vi som forældre og fagprofessionelle i samspillet med barnet, er med til at give det erfaringer, erfaringer det kan bruge når der er modstand og ubehag. Ligesom at hun talte om vigtigheden af at se, at barnet er det samme barn, selvom det agerer forskelligt i hjemmet og ude – og hvordan vi kan samarbejde omkring hele barnet.

En forælder fra forældrebestyrelsen udtalte sig således:

"En fantastisk aften i selskab med Tea Thyrre, hvor tryghed og nærvær var nøgleordene. Et foredrag i øjenhøjde, som kom mange relevante emner ifht. Børn, deres tankegang og metoder til at rumme og hjælpe børn i deres udvikling"

Et foredrag som gav forældre og andre kernepersoner et indblik i, hvad der sker i hovedet på børn, når de er i samspil med voksne og med andre børn. Hvordan kommunikation og samspil er med til, at højne børnenes selvtillid, udvikling og forståelse.

Alt sammen bundet op på eksempler fra hverdagen, som Tea på fineste vis præsenterede, så vi alle kunne få et par grin med på vejen.

af Formand - Lene Marholt

Det største antal hold...nogensinde!

Så fik vi startet ny sæson op - og hvilken fantastik start. Vi har pt ca. 170 medlemmer fordelt på 16 hold. Det er det største antal hold vi nogensinde har haft. Tusind tak fordi I bakker op om vores gymnastik afdeling.

TYVSTART

Instruktørerne tyvstartede sæsonen da vi søndag den 3/9 holdt instruktørdag fra kl.10-19. Dagen bød på indlæg af Signe fra Hjerteforeningen med hjerte-lunge redning, indlæg fra fysioterapeut Kasper Dyrmose om småskader og hvad man gør ved disse, indlæg fra Karen fra DGI Storkøbenhavn med "Den gode velkomst" - hvad vil det sige at være instruktør og hvordan tager man godt imod nye deltagere. Sidst et lille indlæg fra formanden Lene og bestilling af trænertøj. Derudover havde vi et indslag med fysisk sjov med Louise, som satte os til at lave lidt fra alle hold - til stor morskab for alle. Sidst men ikke mindst fik vi god mad til frokost (tak til Milles Madhus) og til aften (tak til Café Bella). Dette arrangement havde ikke været muligt uden stor økonomiske støtte fra Musik i Lejet og Det Grønne Hus. Tusind til til jer for at støtte op om de frivillige i vores gymnastikafdeling.

DE FORSKELLIGE HOLD

Mandag den 4. september, startede vi så op for vores hold. Første hold var vores nye morgen yogahold. I år har vi flyttet vores yoga hold til Forskolen på Hejeltevej (det gule hus ved siden af fodboldens klubhus i Annisse). Det har betydet at det ene hold vi startede med, nu er blevet til 3! Her er stadig lidt ledig plads.

Mandag sluttede af med et af vores nye hold Teen Bootcamp. Dette er holdet for de 12-18 årige som har lyst til at træne styrke og cardio og samtidig have det sjovt. Vi vil rigtig gerne gøre noget for denne aldersgruppe, så er du i målgruppen eller kender du nogen der er, så skynd dig at melde dig til holdet. Holdet trænes af Sascha som bla er uddannet personlig træner.

På børne-ungesiden har vi hold fra 1 1/2 år og op til 18 år med bla leg, spring og Dans og så ovennævnte Teen Bootcamp. På voksensiden er der hold fra det stille yoga til motionsgymnastik, til hold med mere fart i og til hold med styrke og cardio træning.

Vi har også et rent herrehold Tons for mænd, her er der plads til opvarmning med fuld fart og masse af styrketræning og så selvfølgelig godt samværd.

Gymnastik afdelingen spænder vidt, og derfor har vi også et floorball hold. De træner i hallen om torsdagen kl.18.30-20.00, og de kunne rigtig godt tænke sig nogle flere medlemmer m/k, så de kan spille nogle træningskampe. Har du lyst til at prøve dette hold, så skynd dig at melde dig til.

Sidst men ikke mindst har vi også vores baskethold. De træner i hallen om søndagen fra kl.18.00-21.00. Holdet er for alle +16 år så kom og vær med.

SE HELE HOLDOVERSIGTEN

Du kan se hele holdoversigten og melde dig til vores hold på hjemmesiden www.annissegymnastik.dk

NYT ANLÆG

Til opstarten har vi endelig fået vores eget gode musikanlæg - det har været et højt ønske længe. Det nye anlæg er sponsoreret af AIF's Venner. Tusind tak til jer for altid at støtte op.

SPØRGSMÅL?

Har du spørgsmål så skriv endelig til os på mail annisseif.gymnastik@gmail.com.

Vi glæder os til endnu en fantastisk sæson.

af Elisabeth Lyng Wihlborg

Hjemmesyltede rødbeder og æg fra egne høns i Gribskov Naturbørnehus

FRA JORD TIL BORD

Midt på børnehavens legeplads er der højbede, der bugner af lækkerier. Rabarber vokser i stride strømme, og der høstes flere gange i år. Af rabarberne bliver der lavet mange spændende ting i køkkenet. En favorit blandt børnene er rødgrød.

Der bliver også høstet rødbeder, der syltes – en god topping til leverpostejsmaden, som er populær på det kolde frokostbord om torsdagen.

Derudover kan der nu samles æg fra egne høns, Det er prikken over i'et i institutionens drøm om at servere mad fra jord til bord.

Fra august måned har Birgitte har overtaget roret i køkkenet og skal stå for maden til vuggestuen og børnehaven mandag-onsdag. Hun fortsætter som pædagog i børnehaven de andre dage.

PÅ TUR I DET FRI

Afsted på tur det går – på gåben, i ladcykler og med bus. Med naturen omkring Gribskov Naturbørnehus er der masser af muligheder for dejlige naturoplevelser.

Nogle gange går turen til en nærliggende hestefold. Andre gange til Gantekrogssøen nær Mårum St., til Dronningmølle Strand eller til Tegners Museum, hvor statuer og det smukke landskab opleves.

Det er dejligt at få luftet turtasken og spise madmakke i det fri.

SOMMERFEST

Duge på bordene og hjemmelavet pynt, kreeret af børnene, var med til at danne rammen om en hyggelig sommerfest i huset.

Traditionen tro bruges dagen i børnehaven på at pynte fint op til fest – både inde og ude. I samarbejde med forældre blev der lavet lækre salater i flotte farver i køkkenet, og forældre medbragte kød til grillen, som skabte hygge på terrassen, hvor børn og voksne kunne sidde i læ for regnen.

Til dessert var der et lækkert kagebord, og som altid var dette overdådigt. Forældreopbakningen er stor, og det er sammenholdet også.

Byens Bedemand

Kører over hele Gribskov Kommune

48 39 40 77

DØGNVAGT

Græsted Hovedgade 24 A, 3230 Græsted

www.byensbedemand.dk

Danske Bedemænd
Medlem af brancheforeningen

REVISOR-PARTNER

Vi er et Revisions- og rådgivningsfirma, der er placeret solidt i det lokale billedet som et anerkendt revisionsfirma.

Som det lokale revisionsfirma drager vi i det daglige virke nytte af vor tætte kontakt med offentlige myndigheder, pengeinstitutter, advokater og andre af vore kunders daglige samarbejdspartnere til gavn for vore kunder.

Vi udføre:

- Bogføring
- Lønadministration
- Årsregnskaber
- Selvangivelser
- Revision
- Budgetter

Få en uforpligtende tilbud

Foreningen Danske Revisorer

Tinghusevej 23, 3230 Græsted

Telefon: 4926 6965 Telefax: 4926 6933 www.revipart.dk mail: info@revipart.dk

Duemose

EL • VVS • KLOAK • TØMRER • MURER • MALER

Hos Duemose kan vi varetage en bred vifte af opgaver inden for adskillige fag. I vores daglige arbejde hjælper vi vores kunder i Nordsjælland med alt fra El, VVS, kloak, tømrer, murer og maler-arbejde.

Vi har et stærkt team af kompetente medarbejdere inden for alle vores arbejdsområder, hvilket sikrer en tilfredsstillende kvalitet, uanset hvilken opgave vi skal varetage. Gennem årene har vi udført arbejde for private, erhvervsdrivende og offentlige institutioner.

Besøg os på

www.duemose.com

Eller ring til os på

DØGNSERVICE 70 20 14 16

Duemose A/S • Nellerødvej 28 • 3200 Helsinge • Telefon 70 20 14 16 • CVR: 26705444 • info@duemose.com

af Stress Coach Inge Madsen

Naturen som terapeut

Vil du have inspiration til at bruge naturen til at skabe indre ro? Deltag i tre gratis ture her i efteråret.

Dette er den første af tre ture i naturen, der har til formål at inspirere til at bruge naturen til at øge deltagernes mentale velvære ved at skabe indre ro - og få mere livsglæde.

FORMÅL

Formålet med turen er at få et mere generelt kendskab til naturen her i efteråret og bruge efterårets mangfoldighed til at lokke smilet frem og give tid til refleksion samt introducere enkle øvelser der skaber indre ro.

NATURVEJLEDER OG COACH

Naturvejleder Niels Henriksen guider os, og med sine 40 år som naturvejleder er vi i sikre hænder.

Den anden inspirator er stresscoach Inge Madsen, som har 20 års erfaring som coach. Inges rolle er at inspirere med øvelser, der skaber indre ro ved brug af naturen.

FØRSTE GANG:

lørdag den 7. oktober kl. 10:30 – 14:00

ANDEN GANG:

lørdag den 22. oktober kl. 10.30 –13.00

TREDJE GANG:

lørdag den 4. oktober kl.10.30-14.00

Alle gange mødes vi ved Tibberuphus som ligger ved parkeringspladsen på Kagerupvej 12.

FROKOST OG VARMT TØJ

Turen omfatter bl.a. ca. 45 min. frokostpause med åben dialog og refleksion mens vi hygger os med en sandwich og en vand.

Ca. 12:45 fortsætter turen, og ca. 13:30 er vi tilbage ved udgangspunktet. Her vil Inge samle op på indtrykkene og introducere en enkel og effektiv åndedrætsøvelse - og der vil være mulighed for at stille spørgsmål.

Vi går i alt omkring 3-5 km på hver tur. Tur, sandwich og vand til frokost er gratis. Vi er udenfor, så husk varmt tøj og evt. noget at sidde på.

TILMELDING NØDVENDIG

Tilmelding er nødvendig og foregår via SMS på mobil 26 13 53 75 eller på Depressionsforeningens hjemmeside. Bemærk dog at turene på hjemmesiden først bliver lagt op 1 uge før afholdelse.

Er du god til at få taget billeder?

Hvis du ligger inde med billeder af det der foregår i kirken, forsamlingshuset, idrætsforeniger eller bare af vores skønne natur i Gribskov. Så send dem gerne til guiden@annisse.dk, måske er det dig, der ligger inde med de billder jeg mangler..

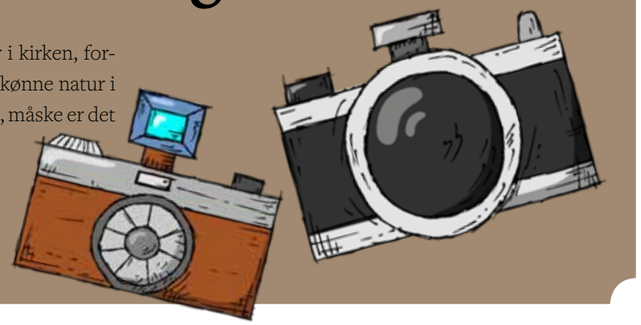

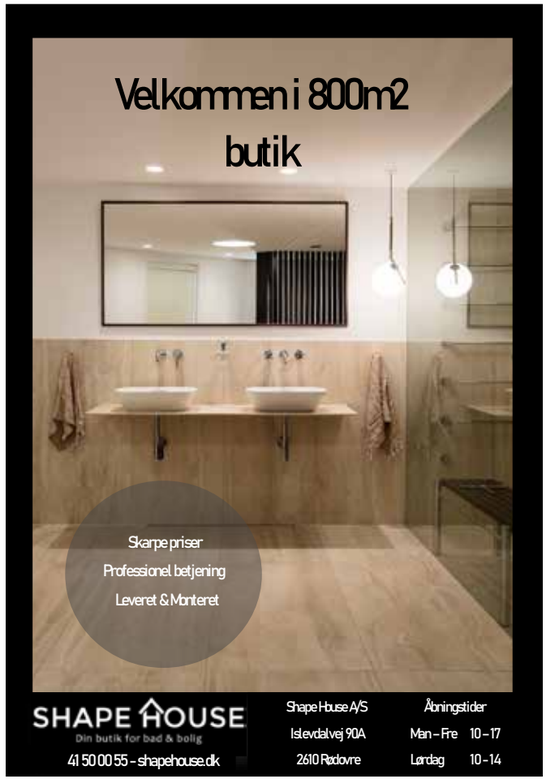

De næste numre af Guiden

Nummer og år	Dækker månederne	Deadline	Udkommer
Nummer 6 2023	December - Januar	14. november	4. december
Nummer 1 2024	Februar - Marts	9. januar	29. januar
Nummer 2 2024	April - Maj	5. marts	25. marts
Nummer 3 2024	Juni - Juli	14. maj	3. juni
Nummer 4 2024	August - September	16. juli	5. august
Nummer 5 2024	Oktober - November	17. september	5. oktober

Guiden

www.annisse.dk
guiden@annisse.dk
Redaktionen
Bent Lynge tlf. 40 58 87 07
Tine Bagger-Sørensen tlf. 40 88 33 60
Lene Marholt tlf. 40 40 99 82
Michael Porsager tlf. 22 34 20 02
Claus Bagger-Sørensen tlf. 40 73 55 71
Lotte Torpegaard tlf. 72 49 78 03
Jette Palmkvist tlf. 40 42 72 80
Pia Niebuhr tlf. 24 21 17 70
Gitte Christiansen tlf. 60 48 50 88
Ditte Helene Røeder tlf. 23 44 28 18

Annisse Kirke

Præstevej 80, 3200 Helsinge
www.ramloese-annisse-kirker.dk
Kirkekontoret tlf. 48 71 35 24
annisse.sogn@km.dk
Præster
Michael Porsager tlf. 22 34 20 02
porsager@live.dk
Jeanne Gamel von Benzon tlf. 24 91 79 70
jgvb@km.dk
Menighedsrådsformand
Dan Nielsen tlf. 28 90 75 46
dannielsen@nypost.dk
Graver
Lone Uth Hansen tlf. 20 49 11 30
annissekirke@mail.dk

Annisse Lokalråd

www.annisse.dk
Formand
Jette Haugaard tlf. 61 42 32 71

MårumKagerup Lokalråd

lokalraadmaarumkagerup@gmail.com
www.maarum-kagerup.dk
Formand
Marie Nielsen tlf. 51 94 51 36

Spejderne i Annisse

Spejderhytten, Lyngen 55
Kontakt: Kamilla Thomsen tlf. 36 70 69 31
annisse@spejderne.dk

Annisse Idrætsforening

AIF-formand
Børge Olsen tlf. 53 61 30 93
Badminton
Kristian Stuhr tlf. 51 52 22 05
Fodbold
Søren Larsen tlf. 48 79 55 08
Gymnastik
Lene Marholt tlf. 40 40 99 82
AIFs venner
Heino Kofod Hansen tlf. 30 61 02 21
Bjørnehøjhallen
Thorsmosevej 18 tlf. 48 79 15 11
Klubhuset
Hejeltevej 2B tlf. 48 28 66 01

Bjørnehøjskolen

Thorsmosevej 18 tlf. 72 49 78 03
bjoernehoejskolen @gribskov.dk
www.bjoernehoej.dk
Skoleleder
Thomas Nørregaard tlf. 72 49 92 35
Skolebestyrelsesformand
Pernille Lydike tlf. 51 18 01 68
plydike@gmail.com
Fritidsordningen
Blok A tlf. 72 49 85 05
"Hulen" tlf. 72 49 89 29

Mårum Forsamlingshus

Hessemosevej 9, Mårum, 3230 Græsted
www.maarumforsamlingshus.dk
maarumforsamlingshus@live.dk
Formand og udlejning
Susanna Van Overeem tlf. 28 89 53 28

Gribskov Lilleskole

Ny Mårumvej 302 tlf: 48 79 53 43
3200 Helsinge
gs@gribskovlilleskole.dk
gribskov.skoleporten.dk
Skoleleder
Kristian Valentin

Bestyrelsesformand
Pernille Jellinggaard tlf: 20 27 41 24
kontakt@mereliv.dk

Annisse Forsamlingshus

Helsingevej 8
www.annisseforsamlingshus.dk
mail@annisseforsamlingshus.dk
Formand
Julie Sommer tlf. 42 34 01 21
Udlejning
Ann-Britt Nordkvist tlf. 22 32 83 28
udlejer@annisseforsamlingshus.dk
Fællesspisning
Inge-Lis Petersen tlf. 23 44 71 74

Børneinstitutioner

Naturbørnehuset i Annisse
Helsingevej 4, Annisse tlf. 48 28 60 35
Leder: Signe Øland Kondo tlf. 72 49 93 65

Bjørnegården
Thorsmosevej 21, Annisse tlf. 72 49 85 20
Leder: Marianne Brodthagen

Dagplejen i Annisse
Kontaktperson Dorthe, tlf 51 55 54 51

Gribskov Naturbørnehave
Tinghusevej 17, Mårum tlf 48 79 54 89
Leder:

Mårum Kirke

Sognepræst
Pia Niebuhr tlf. 24 21 17 70
pin@km.dk
Kordegn
Ditte Helene Røeder tlf. 23 44 28 18
dihr@km.dk
Graver
Lene Hansen tlf. 48 79 19 85
maarumkirke@gmail.com
Menighedsrådsformand
Gitte Christiansen tlf. 60 48 50 88
Kirkeværge
Michael Holm tlf. 41 28 73 76

Mårum Idrætsforening

Formand
Leif Andersen tlf 20 20 19 43

PER MALER

Fordi kvalitet holder længst

Per Bjerre
Lindevej 3
3200 Helsinge
www.permaler.dk

40 31 31 24

www.FENDT-HANSEN.DK

Døgnvagt

Nordsj. **4871 2255**
Kbh. **7732 1481**

FENDT-HANSEN aps
Nordsjælland:
Møllebakken 2
3200 Helsinge
www.fendt-hansen.dk
lfh@fendt-hansen.dk

ALT I EL

T. Jacobsen ApS

Aut. Kloakmester & Entreprenør

www.t-jacobsen.com

- Kloakarbejde
- TV-inspektion
- Rottebekæmpelse
- Entreprenør opgaver m.m.

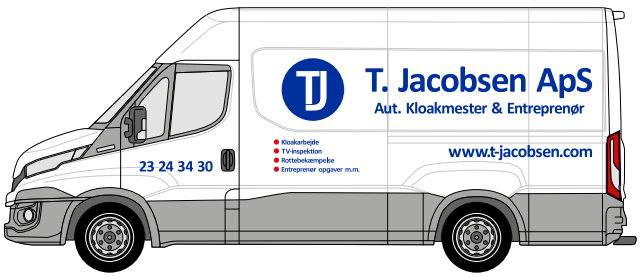

Stenlandsvej 4 - 3200 Helsinge - Tlf. 23 24 34 30 - info@t-jacobsen.com